



CAMPEONATO DE LA COMUNIDAD DE MADRID

III RAID VILLA DE LEGANÉS

DATOS GENERALES:

Denominación de la Prueba: **III RAID VILLA DE LEGANÉS**

Fecha de la Prueba: 17-11-2012

Lugar de celebración: Leganés

Latitud: 40º19'03.65" N Longitud: 3º 48'42.21" O

Código REGA: ES280740000035

COMITÉ ORGANIZADOR:

PRESIDENTE:

D. Luis F. Márquez González de Rueda

VOCALES:

D. Antonio Alés Rodríguez

DIRECTOR DE CONCURSO:

D. Luis F. Márquez González de Rueda

E-MAIL clubhipicoleganes@clubhipicoleganes.com

JURADO DE CAMPO:

PRESIDENTE: JUANA LANDA GARCÍA-SODORNIL

VOCALES: EVA REGUERO

SERGIO MUÑOZ CUBILLO

JUAN LANDA

DELEGADO FEDERATIVO: TERESA MOYANO

COMISIÓN VETERINARIA:

DON VICENTE GARCIA BARONA

DOÑA IRENE DE PAZ



SERVICIOS:

VETERINARIO DE CAMPO:

SECRETARÍA:

HERRADOR: Por determinar

AMBULANCIA: Por determinar

INSCRIPCIONES:

PLAZO: 2 de Noviembre de 2012 al 10 de Noviembre de 2012

FEDERACIÓN HÍPICA DE MADRID

Avda. Salas de los Infantes, 1 28034 - MADRID

Teléfono: (0034) 91 477 72 38 / Fax: (34) 91 477 82 58

matriculas@fhdm.es

DERECHOS DE INSCRIPCIÓN:

CEN 1*: 50 €

CEN 0*: 45 €

CET-P: 30 €

CET-I : 20 €

Boxes: El Comité Organizador dispone de 10 boxes al precio de 30 Euros. La asignación se realizará por riguroso orden de petición al teléfono 650685073

CONDICIONES TECNICAS:

Pulsaciones: 56

Peso: Libre

Las establecidas por la Federación Hípica Madrileña para las pruebas territoriales y las establecidas por la RFHE para las nacionales.

Reunión técnica previa antes de la salida

PREMIOS:

CEN 1*

1º Clasificado: Trofeo

2º Clasificado: Trofeo

3º Clasificado: Trofeo

Trofeo Mejor Condición Física

CEN 0*

1º Clasificado: Trofeo

2º Clasificado: Trofeo

3º Clasificado: Trofeo

Trofeo Mejor Condición Física



PROMOCIÓN e INICIACION:

Medallas para todos los clasificados

Regalos para todos los Participantes.

RAID CEN 1* sábado día 17 de Noviembre 2012

INSPECCIÓN VETERINARIA PREVIA: 08:30 H

Salida 10:00

Velocidad mínima 11 Km/h

*** FASE 1:**

DISTANCIA: 30 Km.

TIEMPO DE RECUPERACIÓN: 20 minutos y 64 pulsaciones/minuto

TIEMPO DE DESCANSO: 30 minutos

CIERRE DE CONTROL: 12:43:38

SE CONCEDEN DOS PRESENTACIONES LIBRES

*** FASE 2:**

DISTANCIA: 20 Km.

TIEMPO DE RECUPERACIÓN: 20 minutos y 64 pulsaciones/minuto

TIEMPO DE DESCANSO: 30 minutos

CIERRE DE CONTROL: 15:02:44

SE CONCEDEN DOS PRESENTACIONES LIBRES

*** FASE 3:**

DISTANCIA: 30 Km.

TIEMPO DE RECUPERACIÓN: 30 minutos y 64 pulsaciones/minuto

CIERRE DE CONTROL: 17:46:22

SE CONCEDE UNA PRESENTACION LIBRE

RAID CEN 0* sábado día 17 de Noviembre 2012

INSPECCIÓN VETERINARIA PREVIA: 08:30 H

Salida 10:00

Velocidad mínima 11 Km/h

Velocidad máxima 16Km/h

*** FASE 1:**

DISTANCIA: 30 Km.

TIEMPO DE RECUPERACIÓN: 20 minutos y 56 pulsaciones/minuto

TIEMPO DE DESCANSO: 30 minutos

APERTURA DE CONTROL: 11:52:30

CIERRE DE CONTROL: 12:43:38

SE CONCEDEN DOS PRESENTACIONES LIBRES

*** FASE 2:**

DISTANCIA: 20 Km.

TIEMPO DE RECUPERACIÓN: 20 minutos y 56 pulsaciones/minuto

TIEMPO DE DESCANSO: 30 minutos

APERTURA DE CONTROL: 01:15:00 DESPUES DE LA SALIDA

CIERRE DE CONTROL: 01:49:05 DESPUES DE LA SALIDA

SE CONCEDEN DOS PRESENTACIONES LIBRES

*** FASE 3:**

DISTANCIA: 30 Km.

TIEMPO DE RECUPERACIÓN: 30 minutos y 56 pulsaciones/minuto

APERTURA DE CONTROL: 01:52:30 DESPUES DE LA SALIDA



CIERRE DE CONTROL : 02:43:38 DESPUES DE LA SALIDA
SE CONCEDE UNA PRESENTACION LIBRE,

RAID PROMOCION sábado día 17 de Noviembre 2012

INSPECCIÓN VETERINARIA PREVIA: 09:30 H

TIPO DE TERRENO: Caminos y senderos arenosos con algunas zonas de piedras

VELOCIDAD MÁXIMA: 15 KM/H

VELOCIDAD MÍNIMA: 9 KM/H

KILÓMETROS TOTALES: 40 Km.

SALIDA: **10:30** Horas en grupo.

*** FASE 1:**

DISTANCIA: 20 Km.

TIEMPO DE RECUPERACIÓN: 20 minutos y 56 pulsaciones/minuto

TIEMPO DE DESCANSO: 30 minutos

APERTURA DE CONTROL 11:50:00

CIERRE DE CONTROL: 12:43:20

SE CONCEDEN DOS PRESENTACIONES LIBRES

*** FASE 2:**

DISTANCIA: 20 Km.

TIEMPO DE RECUPERACIÓN: 20 minutos y 56 pulsaciones/minuto.

APERTURA DE CONTROL: 01:20:00 DESPUES DE LA SALIDA

CIERRE DE CONTROL: 02:13:20 DESPUES DE LA SALIDA

SE CONCEDEN DOS PRESENTACIONES LIBRES

RAID INICIACION sábado día 17 de Noviembre 2012

INSPECCIÓN VETERINARIA PREVIA: 10:30 H

TIPO DE TERRENO: Caminos y senderos arenosos

VELOCIDAD MÁXIMA: 12 KM/H

VELOCIDAD MÍNIMA: 8 KM/H

KILÓMETROS TOTALES: 20 Km.

SALIDA: **11:00** Horas en grupo

*** FASE UNICA:**

DISTANCIA: 20 Km.

TIEMPO DE RECUPERACIÓN: 20 minutos y 56 pulsaciones/minuto

APERTURA DE CONTROL: 12:40:00

CIERRE DE CONTROL: 13:30:00

SE CONCEDEN DOS PRESENTACIONES LIBRES

Anexo I circuito CEN 1* CEN 0 CEN P CEN I

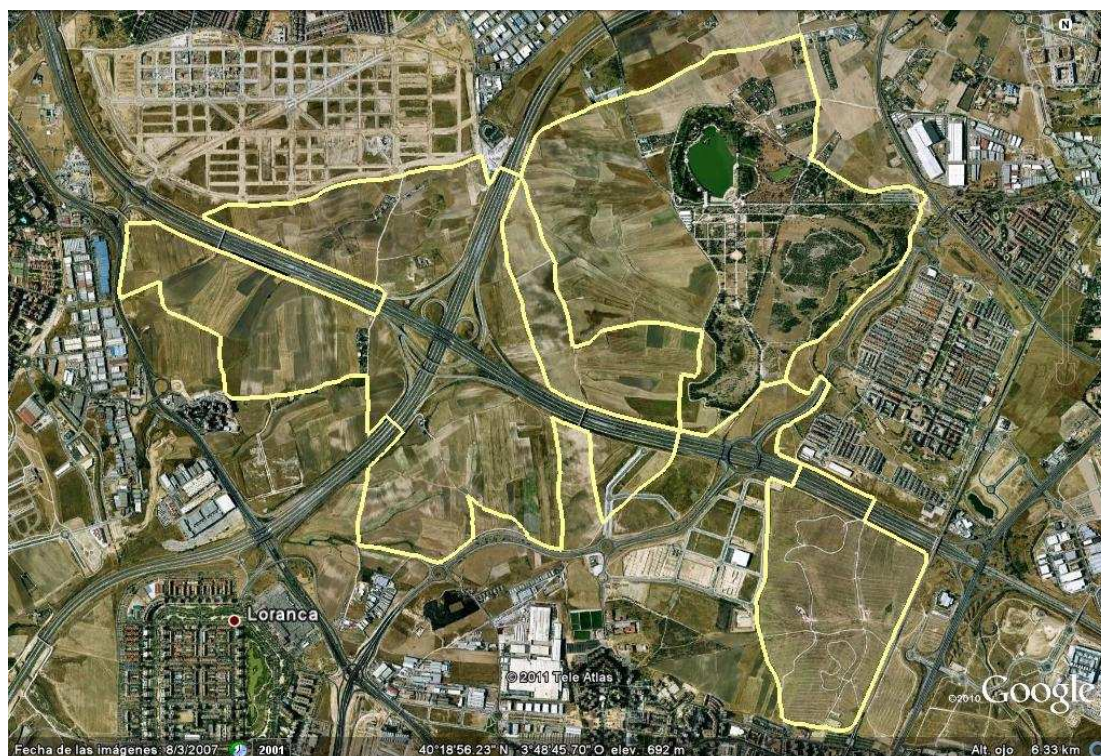

Anexo II cómo llegar

Desde la M-50, **sentido A-5; A-6**, salir en el punto kilométrico 55 en la salida B, M-407, Fuenlabrada-Leganés, salir hacia Fuenlabrada haciendo la rotonda sobre la M-50 a la izquierda. Ya en la M-407, tomar la primera salida hacia Fuenlabrada (El Naranjo), Polígono Industrial, Estación de Servicio y Zona Empresarial, salir por ésta última hacia un Polígono que queda a la derecha, antes del polígono se llega a una zona de adoquines (Vía Pecuaria), girar por los adoquines hacia la izquierda y tomar el primer camino a la derecha, seguirle recto, pasar el puente sobre la M-50 y seguir el camino que sale recto hasta el Vet-Gate

Desde la M-50, **sentido A-42, A-3**, salir por la vía de servicio hacia Fuenlabrada-Leganés en el punto kilométrico 59, salida hacia M-407 Fuenlabrada-Leganés girando en la rotonda hacia la derecha. Ya en la M-407, tomar la primera salida hacia Fuenlabrada (El Naranjo), Polígono Industrial, Estación de Servicio y Zona Empresarial, salir por ésta última hacia un Polígono que queda a la derecha, antes de llegar al polígono se llega a una zona de adoquines (Vía Pecuaria), girar por los adoquines hacia la izquierda y tomar el primer camino a la derecha, seguir recto, pasar el puente sobre la M-50 y seguir el camino que sale recto hasta el Vet-Gate.



NORMAS DEL CAMPEONATO DE LA COMUNIDAD DE MADRID DE RAID

Preámbulo

Esta edición contiene las Normas aplicables al Campeonato de la Comunidad de Madrid de Raid por categorías, siendo de aplicación el Reglamento Particular de la FHM de esta disciplina, en todo aquello que no figure especificado en las mismas o en cualquiera de los Reglamentos de la FHM. Para todo lo que no quede especificado en estas normas y en los Reglamentos de la FHM, será de aplicación los Reglamentos de la RFHE.

Los tres primeros clasificados de la categoría de Adultos, obtendrán los siguientes premios en metálico:

1 ^{er} Clasificado	300,00 €
2 ^{do} Clasificado	200,00 €
3 ^{er} Clasificado	100,00 €

que serán pagados por la Federación Hípica de Madrid

Los tres primeros clasificados de la categoría de Juvenil, obtendrán vales canjeables por material deportivo, por importes de:

1 ^{er} Clasificado	300,00 €
2 ^{do} Clasificado	200,00 €
3 ^{er} Clasificado	100,00 €

Los premios de las categorías de Adultos y Juveniles, serán entregados sólo en el caso de realizarse el correspondiente Campeonato. En caso de que el Campeonato de una categoría no se disputase por no llegar al número mínimo de participantes los tres premios de esa categoría no se entregarán.

NORMAS COMUNES A TODAS LAS CATEGORÍAS

Artículo 1 Participación

Los Campeonatos de la Comunidad de Madrid de Raid de las distintas categorías, están reservados a jinetes y amazonas con Licencia Deportiva, de competidor, de la Federación Hípica de Madrid.



Cada jinete podrá participar con un (1) sólo caballo (de 4 o más años) y en una sola categoría. El caballo deberá disponer de Licencia Anual Caballar (LAC), Libro de Identificación Caballar (LIC) o Pasaporte.

Para que pueda celebrarse el Campeonato en cada categoría, deberá haber un mínimo de cinco jinetes inscritos en la categoría. En caso de que el Campeonato de una categoría no se disputase por no llegar al número mínimo de participantes, los jinetes podrán modificar su inscripción para participar en otra categoría, siempre y cuando cumplan los requerimientos de esa otra categoría.

Artículo 2 Pruebas del Campeonato

Los Campeonatos de las categorías Juvenil y Adulto se disputarán en una única prueba del nivel una estrella sobre una distancia recomendada de 80 Km., siendo el peso mínimo de 70 Kgr.

Artículo 3 Oficiales del Campeonato

Los oficiales del Campeonato serán designados por la Federación Hípica de Madrid.

Artículo 4 Clasificación final

Estarán excluidos de la clasificación del Campeonato todos aquellos participantes que no cumplan lo establecido en el artículo 1 de estas normas.

Artículo 5 Sustituciones

Sólo se podrá sustituir el caballo matriculado para tomar parte en el Campeonato en caso de lesión debidamente acreditada, hasta media hora antes del inicio de la prueba.